

焼津市の子ども・子育て支援に関する調査

Questionnaire for Children and Parenting Support

【ご協力をお願い】

日頃より市政にご理解とご協力をいただき誠にありがとうございます。

さて、本市では、より一層の子育て支援施策の充実に向けて、次年度(2019年度)に「第2期焼津市子ども・子育て支援事業計画」を策定します。(計画期間:2020年度~2024年度)

この計画は、乳幼児期における教育や保育、子育て家庭への支援、放課後児童対策など、妊娠から子育てまでの切れ目のない支援にあたり、今後5年間の子どもや子育てに関わる市の取り組みなどの方向性や施策を定めていくものです。

計画の策定にあたり、子育て中の皆様の子育ての状況やニーズなどをよりの確に把握するため、「焼津市の子ども・子育てに関する調査」を実施します。この調査は、本市にお住まいの小学生のお子さんを養育するご家庭の中から、無作為に選ばせていただいた1,000人の方にご協力をお願いするものです。

調査の趣旨をご理解いただき、ご協力くださいますようお願い申し上げます。

2019年1月

焼津市長 中野 弘道

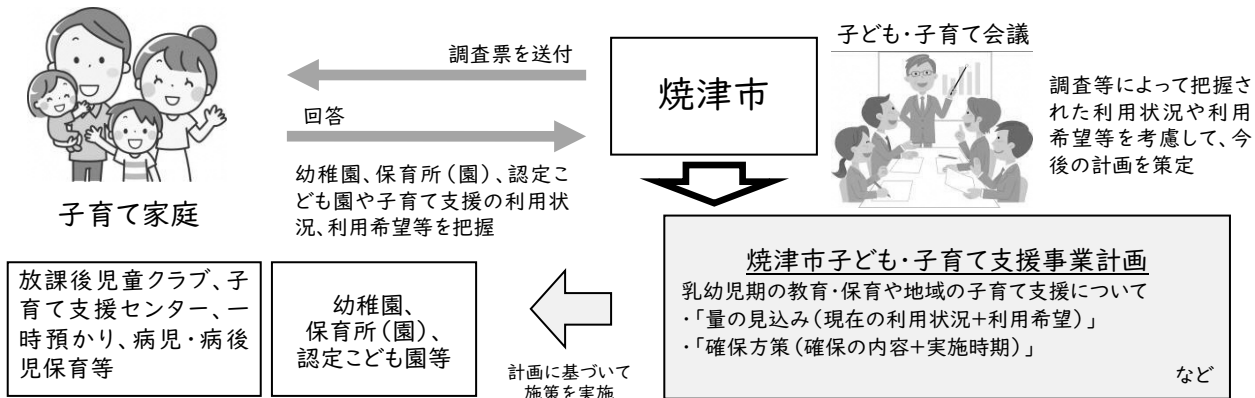

【記入にあたって】

- 封筒の宛名のお子さんと保護者の方について、保護者の方が記入してください。
- 記入が済みましたら、お手数ですが、同封の返信用封筒に入れ **3月4日(月)までに** 返送願います。(返送の際は、のり等で封をしてください。)
- ご回答いただいた調査内容は、市や国・県の子ども・子育て支援施策の検討に利用させていただくものであり、回答者個人を特定したり、他の目的に利用したりすることはありません。

【お問い合わせ】

やいづし 焼津市 こだも未来部 子育て支援課

Yaizu City Office Child-Care Support Division

電話:054(626)1137 FAX:054(626)2187

【用語の説明】

| 用語 | 概要 |
|----------------------|--|
| 幼稚園 | 学校教育法に定める、満3歳～5歳児に対して学校教育を行う施設です。 |
| 保育所(園) | 児童福祉法に定める、保育を必要とする0～5歳児に対して保育を行う施設です。 |
| 認定こども園 | 幼稚園と保育所(園)の機能を併せ持つ施設です。 |
| ファミリー・サポート・センター | 子育ての援助を受けたい人で行いたい人が会員となり、助け合う会員組織です。援助の内容は、子どもの一時的な預かりや、保育園・放課後児童クラブへの送迎などさまざまです。 |
| 病児・病後児保育 | 小学校3年生までの子育て家庭において、子育てと仕事の両立支援を図るため、ケガや病気の回復期に至らない子や、ケガや病気の回復期にある子を一時的に施設においてお預かりする事業です。利用料は、子1人につき1日1,000円(利用料のほか、別途給食費)です。 |
| 放課後児童クラブ | 保護者が働いているなどの理由で昼間家庭にいない小学生に対して、適切な遊びや生活の場を提供します。利用料は、1か月当たりおおむね1万円です(その他に、夏・冬・春の長期休暇中は長時間保育料金、毎日のおやつ代、行事の際は材料費や参加費などの実費が別に必要になることがあります。) |
| 放課後子ども教室 | 放課後や週末などに子どもたちの安全・安心な活動拠点(居場所)を設け、遊びやスポーツ、文化活動、地域住民との交流活動などを実施することにより、子どもたちが地域社会の中で心豊かで健やかに育まれる環境づくりを推進することを目的に実施しています。 |
| 子育て応援サイトとまどぴあ | 市内の子育て情報サイトです。子育て支援センター・広場のほか、親子で参加できるイベントや、子どもに関する各種手続きなども紹介しています。 |
| LINE@アカウント「焼津市(子育て)」 | 子育て世代に役立つ情報を不定期で配信しているほか、各種手続きに関する情報などを随時配信しています。 |

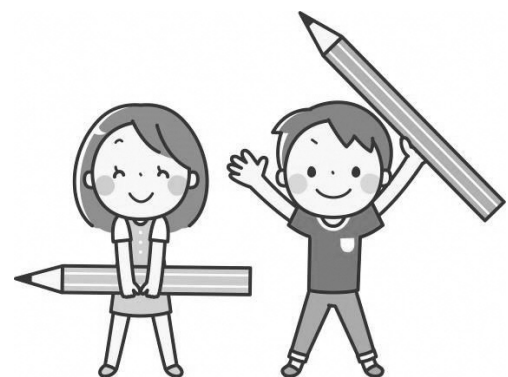

宛名のお子さんについて、保護者の方がご回答ください。
各問の選択肢から当てはまる番号に○をつけてください。



1. 宛名のお子さんご家族の状況についてうかがいます

問1 お住まいの小学校区についてお答えください。(○は1つ)

- | | | | |
|----------|-----------------|----------|----------|
| 1. 焼津東 | 2. 焼津西 | 3. 焼津南 | 4. 豊田 |
| 5. 小川 | 6. 東益津 | 7. 大富 | 8. 和田 |
| 9. 港 | 10. 黒石 | 11. 大井川東 | 12. 大井川西 |
| 13. 大井川南 | 14. わからない(字名:) | | |

問2 お子さんの学年をお答えください。(○は1つ)

- | | | |
|---------|---------|---------|
| 1 小学1年生 | 2 小学2年生 | 3 小学3年生 |
| 4 小学4年生 | 5 小学5年生 | 6 小学6年生 |

問3 あなたの世帯の人数(生計を共にしている人数。一時的に不在の方を含む)は全員で何人ですか。そのうち、宛名のお子さんを含めてお子さん(就労しているお子さんを除く)は何人ですか。(枠内に数字で記入)

世帯の人数 人 子どもの人数(就労している子どもを除く) 人

★問4 この調査票にご回答いただく方はどなたですか。(○はいくつでも)
※宛名のお子さんからみた関係でお答えください。

- | | | |
|-------|-------|-----------|
| 1. 母親 | 2. 父親 | 3. その他() |
|-------|-------|-----------|

★問5 この調査票にご回答いただいている方の配偶者の有無についてお答えください。(○は1つ)

- | | |
|-----------|------------|
| 1. 配偶者がいる | 2. 配偶者はいない |
|-----------|------------|

★問6 宛名のお子さんの子育てを主に行っている方はどなたですか。(○は1つ)
※宛名のお子さんからみた関係でお答えください。

- | | | |
|----------|-----------|---------|
| 1. 父母ともに | 2. 主に母親 | 3. 主に父親 |
| 4. 主に祖父母 | 5. その他() | |

●問7

あなたのご家庭の全員の収入を合わせた「世帯の収入（年間のボーナスを含む手取り額）」を教えてください。単身赴任や進学などのために一時的に別居している方も含みません。
(○は1つ)

- | | |
|----------------------|---------------------|
| 1. 収入はない | 2. 世帯収入100万円未満 |
| 3. 世帯収入100～200万円未満 | 4. 世帯収入200～300万円未満 |
| 5. 世帯収入300～400万円未満 | 6. 世帯収入400～500万円未満 |
| 7. 世帯収入500～600万円未満 | 8. 世帯収入600～700万円未満 |
| 9. 世帯収入700～800万円未満 | 10. 世帯収入800～900万円未満 |
| 11. 世帯収入900～1000万円未満 | 12. 世帯収入1000万円以上 |

問8

日頃、宛名のお子さんをみてもらえる親族・知人はいますか。(○はいくつでも)

1. 日常的に祖父母等の親族にみてもらえる
2. 緊急時もしくは用事の際には祖父母等の親族にみてもらえる
3. 日常的に子どもをみてもらえる友人・知人がいる
4. 緊急時もしくは用事の際には子どもをみてもらえる友人・知人がいる
5. いずれもない

問9

宛名のお子さんの子育てに関して、気軽に相談できる人はいますか。また、相談できる場所がありますか。(○は1つ)

1. いる／ある ⇒問9-1へ
2. いない／ない ⇒問10へ(5頁)

問9-1

問9で「1. いる／ある」に○をつけた方にうかがいます。
宛名のお子さんの子育てに関して、気軽に相談できる先は、誰(どこ)ですか。
(○はいくつでも)

1. 祖父母等の親族
2. 友人や知人
3. 近所の人
4. 保健センター
5. 保健所
6. 学校の先生
7. 民生委員・児童委員
8. かかりつけの医師
9. こども相談センター
10. 青少年教育相談センター
11. 市のその他の子育て・教育関連担当窓口(子育て支援課、学校教育課等)
12. SNS等インターネットでの情報交換
13. その他()



2. 宛名のお子さんの保護者の就労状況についてうかがいます

★問10

宛名のお子さんの保護者の現在の就労状況(自営業、家族従事者含む)をうかがいます。

①母親、②父親それぞれについてお答えください。(○は1つずつ)

※父子家庭の方は父親欄のみ、母子家庭の方は母親欄のみお答えください。以降の設問についても、父親、母親の欄がある場合は、同様にお願いします。

| ①、②それぞれに○ | | 就労状況 |
|-----------|-----|---|
| ①母親 | ②父親 | |
| 1 | 1 | フルタイム(1週5日程度・1日8時間程度の就労)で就労しており、産休・育休・介護休業中ではない |
| 2 | 2 | フルタイム(1週5日程度・1日8時間程度の就労)で就労しているが、産休・育休・介護休業中である |
| 3 | 3 | パート・アルバイト等(「フルタイム」以外の就労)で就労しており、産休・育休・介護休業中ではない |
| 4 | 4 | パート・アルバイト等(「フルタイム」以外の就労)で就労しているが、産休・育休・介護休業中である |
| 5 | 5 | 以前は就労していたが、現在は就労していない |
| 6 | 6 | これまで就労したことがない |

問10-1

問10で「1」～「4」(就労している)に○をつけた方にうかがいます。

以下の(1)、(2)の設問にお答えください。

(1) 1週当たりの就労日数、1日当たりの就労時間(残業時間を含む)を、枠内に数字で記入してください。(例: 時間 分)

日数や時間が一定でない場合は、最も多いパターンで、産休・育休・介護休業中の方は、休業に入る前の状況についてお答えください。

| | 1週当たりの就労日数 | 1日当たりの就労時間 |
|-----|------------------------|--|
| ①母親 | <input type="text"/> 日 | <input type="text"/> <input type="text"/> 時間 <input type="text"/> <input type="text"/> 分 |
| ②父親 | <input type="text"/> 日 | <input type="text"/> <input type="text"/> 時間 <input type="text"/> <input type="text"/> 分 |

(2) 家を出る時刻と帰宅時刻について、枠内に数字で記入してください。(例: 時 分頃)

時間が一定でない場合は、最も多いパターンで、産休・育休・介護休業中の方は、休業に入る前の状況についてお答えください。

| | 家を出る時刻 | 帰宅時刻 |
|-----|--|--|
| ①母親 | <input type="text"/> <input type="text"/> 時 <input type="text"/> <input type="text"/> 分頃 | <input type="text"/> <input type="text"/> 時 <input type="text"/> <input type="text"/> 分頃 |
| ②父親 | <input type="text"/> <input type="text"/> 時 <input type="text"/> <input type="text"/> 分頃 | <input type="text"/> <input type="text"/> 時 <input type="text"/> <input type="text"/> 分頃 |

★問11 問10で「3」又は「4」（パート・アルバイト等で就労している）に○をつけた方にうかがいます。該当しない方は、問12へお進みください。
フルタイムへの転換希望はありますか。（○は1つずつ）

| ①、②それぞれに○ | | フルタイムへの転換希望 |
|-----------|-----|---|
| ①母親 | ②父親 | |
| 1 | 1 | フルタイム（1週5日程度・1日8時間程度の就労）への転換希望があり、実現できる見込みがある |
| 2 | 2 | フルタイムへの転換希望はあるが、実現できる見込みはない |
| 3 | 3 | 今のまま（パート・アルバイト等）の就労を続けることを希望 |
| 4 | 4 | 仕事をやめて子育てや家事に専念したい |

★問12 問10で「5」又は「6」（就労していない）に○をつけた方にうかがいます。該当しない方は、問13（7頁）へお進みください。
就労したいという希望はありますか。（○は1つずつ）

| ①、②それぞれに○ | | 就労希望 |
|-----------|-----|--------------------------|
| ①母親 | ②父親 | |
| 1 | 1 | 就労の希望はない（子育てや家事などに専念したい） |
| 2 | 2 | 数年先に働きたい |
| 3 | 3 | すぐにでも、もしくは1年以内に働きたい |

問12-1 問12で「2. 数年先に働きたい」に○をつけた方にうかがいます。
何年先の就労を希望しますか。（枠内に数字で記入）

①母親 年先に働きたい

②父親 年先に働きたい

問12-2 問12で「2. 数年先に働きたい」又は「3. すぐにでも、もしくは1年以内に働きたい」に○をつけた方にうかがいます。
いずれの就労形態を希望しますか。（○は1つずつ。枠内に数字で記入）

①母親

- フルタイム（1週5日程度・1日8時間程度の就労）
- パートタイム、アルバイト等（「1.」以外）

→1週当たり 日 1日当たり 時間 分

②父親

- フルタイム（1週5日程度・1日8時間程度の就労）
- パートタイム、アルバイト等（「1.」以外）

→1週当たり 日 1日当たり 時間 分



3. 宛名のお子さんの病気やケガの際の対応についてうかがいます

★問13

この1年間に、宛名のお子さんが病気やケガで学校を休まなければならなかったことはありますか。(○は1つ)

1. あった ⇒問13-1へ

2. なかった ⇒問14へ(8頁)

★問13-1

問13で、「1. あった」に○をつけた方にうかがいます。
宛名のお子さんが病気やケガで学校を休まなければならなかった場合に、この1年間に行った対処方法はどのようなことですか。
(○はいくつでも。日数を枠内に数字でご記入ください。半日程度の対応の場合も1日とカウントしてください)

| 1年間の対処方法(○はいくつでも) | 年間日数 (数字を記入) | |
|------------------------------------|-----------------|---|
| 1. 父親が休んだ | | 日 |
| 2. 母親が休んだ | | 日 |
| 3. 父親又は母親のうち就労していない方が子どもを看護した | | 日 |
| 4. 親族・知人に子どもを看護してもらった(同居している場合も含む) | | 日 |
| 5. 病児・病後児保育を利用した | | 日 |
| 6. ベビーシッターを利用した | | 日 |
| 7. ファミリー・サポート・センターを利用した | | 日 |
| 8. 子どもだけで留守番をさせた | | 日 |
| 9. その他() | | 日 |

★●問13-2

今後、宛名のお子さんが病気やケガで学校を休まなければならなかった場合には、どのように対処しますか。
(○は主な対処の仕方を3つまで)
※病児・病後児保育等の利用には、一定の利用料がかかり、利用前にかかりつけ医の受診が必要となります。

1. 父親が休む
2. 母親が休む
3. 父親又は母親のうち就労していない方が子どもを看護する
4. 親族・知人に子どもを看護してもらう(同居している場合も含む)
5. 病児・病後児保育を利用する
6. ベビーシッターを利用する
7. ファミリー・サポート・センターを利用する
8. 子どもだけで留守番をさせる
9. その他()



4. 宛名のお子さんの放課後の過ごし方についてうかがいます

●★問1
4

宛名のお子さんは、次の放課後事業を利用していますか。(○はいくつでも)

- | | |
|--------------------------|----------------|
| 1. 放課後子ども教室 | 2. 放課後児童クラブ |
| 3. 企業等が独自に運営している放課後児童クラブ | 4. いずれも利用していない |

●問14-
1

問14で「2. 放課後児童クラブ」に○をつけた方にうかがいます。
放課後児童クラブに対する満足度を教えてください。(○は1つ)

- | | | |
|---------|---------|----------|
| 1. 満足 | 2. やや満足 | 3. 普通 |
| 4. やや不満 | 5. 不満 | 6. わからない |

●問14-
2

問14-1で「4. やや不満」又は「5. 不満」に○をつけた方にうかがいます。
今後の利用にあたり、どのような要望がありますか。(○はいくつでも)

- | | |
|--------------|-------------|
| 1. 利用時間の延長 | 2. 施設・設備の改善 |
| 3. 指導内容の充実 | 4. 安全対策の充実 |
| 5. 日曜日・祝日の実施 | 6. 年末年始の実施 |
| 7. 指導員の対応の改善 | 8. 指導員の増員 |
| 9. 利用料の負担軽減 | 10. その他() |

問14-3

問14で「2. 放課後児童クラブ」に○をつけなかった方にうかがいます。
利用していない理由は何ですか。(○はいくつでも)

1. 現在就労していないから
2. 就労しているが、放課後児童クラブを知らなかったから
3. 就労しているが、近くに放課後児童クラブがないから
4. 就労しているが、放課後児童クラブに空きがないから
5. 就労しているが、放課後児童クラブの開設時間が短いから
6. 就労しているが、利用料がかかるから
7. 就労しているが、子どもは習い事をしているから
8. 就労しているが、短時間ならば、子どもだけでも大丈夫だと思うから
9. 就労しているが、他の施設に預けているから
10. その他()

★問15

宛名のお子さんについて、今後(今後も)利用したいものはありますか。(○はいくつでも)

1. 放課後子ども教室
2. 放課後児童クラブ
3. 企業等が独自に運営している放課後児童クラブ
4. いずれも利用する予定はない

●★問1
5-1

問15で「2. 放課後児童クラブ」に○をつけた方にうかがいます。
何年生までの利用を希望しますか。(○は1つ)

1. 利用は1年生の間のみ
2. 利用は2年生まで
3. 利用は3年生まで
4. 利用は4年生まで
5. 利用は5年生まで
6. 利用は6年生まで

5. 焼津市の子育ての環境や支援などについてうかがいます

●問16

いつごろから焼津市にお住まいですか。(○は1つ)

1. 第一子が生まれる前から焼津市に住んでいる
2. 第一子が生まれる時又は生まれた後に焼津市に引っ越してきた

●問16-
1

問16で「2. 第一子が生まれる時又は生まれた後に焼津市に引っ越してきた」に○をつけた方にうかがいます。
焼津市への転入を決めた理由は何ですか。(○はいくつでも)

- | | |
|------------------------|------------------------|
| 1. 勤務地に近い | 2. 住宅事情がよい(価格や家賃が手ごろ) |
| 3. 親族や知人が近くにいる | 4. 公共交通機関の利便性がよい |
| 5. 買い物等の日常生活が便利である | 6. 自然環境がよい |
| 7. 治安がよい | 8. 医療が充実している |
| 9. 幼稚園や保育所(園)などが充実している | 10. 子育て支援サービスが充実している |
| 11. 教育環境がよい | 12. 公園など子どもの遊び場が充実している |
| 13. 公共施設(図書館等)が充実している | 14. 地域の人がやさしい |
| 15. 物価が安く経済的な負担が少ない | 16. その他() |

問17

焼津市は子育てしやすいまちだと思いますか。(○は1つ)

1. そう思う
2. どちらかというそう思う
3. どちらかというそう思わない
4. そう思わない

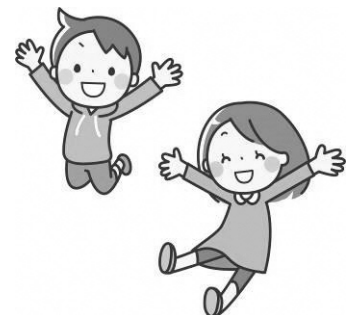

●問17-
1

問17で「1.」又は「2.」に○をつけた方にうかがいます。
子育てしやすいまちだと思える理由は何ですか。(○はいくつでも)

1. 買い物等の日常生活が便利である
2. 自然環境がよい
3. 治安がよい
4. 子どもの医療が充実している
5. 幼稚園や保育所(園)などが充実している
6. 子育て支援のサービスや施設が充実している
7. 教育環境がよい
8. 公園など子どもの遊び場が充実している
9. 公共施設(図書館等)が充実している
10. 地域の人がやさしい
11. 子育てにかかる経済的な負担が少ない
12. その他()

●問17-
2

問17で「3.」又は「4.」に○をつけた方にうかがいます。
子育てしやすいまちだと思わない理由は何ですか。(○はいくつでも)

1. 買い物等の日常生活が不便である
2. 自然環境がよくない
3. 治安が悪い
4. 子どもの医療が充実していない
5. 幼稚園や保育所(園)などが不足している
6. 子育て支援のサービスや施設が充実していない
7. 教育環境がよくない
8. 公園など子どもの遊び場が不足している
9. 公共施設(図書館等)が不足している
10. 地域の人がやさしくない
11. 子育てにかかる経済的な負担が大きい
12. その他()



●問18 あなたは、ご家庭の現在の暮らしの状況をどのように感じていますか。(○は1つ)

1. 大変ゆとりがある
2. ややゆとりがある
3. 普通
4. やや苦しい
5. 大変苦しい

●問19 子育てする上で次のような不安等を感じることはありますか。(○はいくつでも)

1. 子育ては親の責任といわれ、不安や負担を感じる
2. 子育てに追われ、社会から孤立しているように感じる
3. 子育てによる身体の疲れを感じる
4. 子どもとの接し方やしつけの方法がわからない
5. 子どもが思うようにならないとき、イライラする
6. 同じ年齢の子どもと比較すると発育が心配
7. 同じ年齢の子どもと比較すると学習の遅れが心配
8. 子育てに対する配偶者や家族の協力が得られない
9. 子どもの遊び相手がいない
10. 子どもを通じたほかの家族とのつきあいが難しい
11. 自分の時間が取れず、自由がない
12. 仕事と子育ての両立が難しい
13. 子育てにお金がかかる
14. その他()
15. 特に不安等を感じることはない

●問20 宛名のお子さんに関する次の事柄の中で、あなたのご家庭で経済的にできないことはありますか。(○はいくつでも)

1. 毎月おこづかいを渡す
2. 毎年新しい洋服・靴を買う
3. 習い事(音楽・スポーツ・習字等)に通わせる
4. 学習塾に通わせる
5. お誕生日のお祝いをする
6. 1年に1回くらい家族旅行に行く
7. クリスマスのプレゼントや正月のお年玉をあげる
8. 医者に行く(医療機関での健診を含む)
9. 歯医者に行く(歯科医での健診を含む)
10. 子どもの行事などへ親が参加する
11. 特にない

●問21 子育てに関する情報の入手先としてよく利用するものはどれですか。(○はいくつでも)

- | | |
|----------------------|-------------------------|
| 1. 広報やいづ | 2. 市ホームページ |
| 3. 子育て応援サイト とまとぴあ | 4. LINE@アカウント「焼津市(子育て)」 |
| 5. 子育て支援センターが発行する情報誌 | 6. 市の子育て支援に関する相談窓口 |
| 7. 市以外の子育て関連のホームページ | 8. 子育てサークル・子育て支援サークル |
| 9. コミュニティ誌(フリーペーパー等) | 10. 新聞、テレビ、ラジオ |
| 11. 子育て雑誌、育児書 | 12. その他() |
| 13. 情報の入手先がない/わからない | |

問22

市に対して、どのような子育て支援の充実を図ってほしいと期待していますか。
(○は特にあてはまるもの3つまで)

1. 幼稚園、保育所(園)の充実(待機児童の解消)
2. 病児・病後児保育や一時預かり保育など、一時的に子どもを預けられる保育サービスの充実
3. 放課後児童クラブの充実
4. ファミリー・サポート・センターの充実
5. 幼稚園、保育所(園)にかかる費用負担の軽減などの子育て家庭への経済的支援の充実
6. 小・中学生を対象とした自己負担金の無料化など子ども医療費助成制度の充実
7. 公民館、児童館など、子どもの居場所づくり
8. 子育てサークルなどの親や子どもが交流できる場の充実
9. 子育てに関する情報提供、相談の充実
10. 仕事と子育ての両立のための環境の整備
11. 安心して医療機関にかかれる体制の充実
12. 子どもを犯罪等から守るための活動の推進
13. 児童虐待に対する対策の充実
14. ひとり親家庭等の支援の充実
15. 子どもの貧困対策の充実
16. その他()

問23

最後に、教育・保育環境の充実など子育ての環境や支援に関してご意見がございましたら、ご自由に記入してください。

切手を貼らずに同封の封筒に入れ、
3月4日(月)までに返送願います。
(返送の際は、のり等で封をしてください。)

ご協力ありがとうございました

